TRIMMELTER SV

TRIMM-TREFF

1995

Vertrauen ist das wichtigste Kapital einer Versicherung. Wir geben es ständig durch Verläßlichkeit zurück.

PROVINZIAL

Partner der Sparkassen und der LBS.

VW = Auto-Fischbach, Saarstraße, Telefon 4 21 14
Immer für Sie da!

Herzliche Einladung an alle Mitglieder des TSV zur

J A H R E S H A U P T V E R S A M M L U N G

am Montag, 25. Sept. 1995, 20 Uhr im Vereinshaus

Tagesordnung:

1. Begrüßung
2. Bericht des Sportwarts und der einzelnen Abteilungen
3. Bericht des Schatzmeisters
4. Bericht der Kassenprüfer
5. Entlastung des Vorstands
6. Beitragserhöhung
7. Verschiedenes

Trimm-Treff Jg. 13 (August 1995)
Information für die Mitglieder des Trimmelter Sportvereins e.V., Kreuzflur 18a, 54296 Trier

Redaktion: Anne Boeck

VW = Auto-Fischbach, Saarstraße, Telefon 4 21 14
Immer für Sie da!

I N H A L T

Bericht des TSV-Vorstands 3

Sportbericht 1994/95 4

Was gibt`s im TSV 5

Ehrenamtliche 6

Tennis im TSV 7

10 Jahre Volleyball im TSV 11

Geräteturnen im TSV 18

Wandern im TSV 19

Sportprogramm-Gesamtübersicht 20

Basketball im TSV 22

Lauftreff im TSV 27

Tischtennis im TSV 32

Orientierungslauf im TSV 34

Leichtathletik im TSV 37

Vorstands-Adressen 38

Anmeldeformular 39

Bericht des TSV-Vorstands

Seit Januar wissen wir es genau: Wir haben 1000 Mitglieder!
Die "Tausend" zu erreichen hatte etwas Magisches, aber jetzt, da wir die Marke überschritten haben, machen wir uns Gedanken, wie es weitergehen soll. Ist es erstrebenswert, 1500 Mitglieder oder mehr anzupeilen? Die Antwort heißt für uns: Erstrebenswert nur dann, wenn wir hier in unserem Wohngebiet eine eigene Halle zur Verfügung haben. Vielleicht gelingt es uns dann, wenn die weiteren Wohngebiete BU 9 und BU 10 fertiggestellt sind. Trotz dieser noch nicht erfüllten Wunschträume läuft der Sportbetrieb erstaunlich gut, und daran hat das Sportamt einen nicht unerheblichen Anteil, denn dort wird immer wieder versucht, uns, wenn möglich, zu helfen.
Höhepunkte im vergangenen Jahr? Jede Menge: Die Volley-Baller mit ihrem Beach-Platz und mehreren Turnieren. Die Tennisabteilung mit ihrer "Coppa Italia". Bei den Basketballern wurden zum Beispiel die Minis Bezirksmeister. Und die Laufgruppe hatte mit ihrem schon zur Tradition gewordenen Adventsbasar wieder einen Riesenerfolg. Was unsere Mitglieder vielleicht noch nicht wissen: Ein großer Teil des Gewinns geht an die Mukoviszidose-Gesellschaft und an den Kinderschutzbund. Auch für den Verein bleibt etwas (Sandkasten, Kinderspiele, wunderschöne neue Töpfe für die Küche).
Überraschend ist immer wieder, wie viele Menschen einen Ausgleich im Freizeitsport suchen. Und genau dafür ist unser Verein gegründet worden.
Wir hoffen also weiter auf die Zeit, in der wir eine eigene Halle haben und danken allen Übungsleiterinnen und Übungsleitern für ihr Engagement in unserem Verein.

Gertrud Gies
Vorsitzende

Sportbericht 1994/95 Juni 1995

Zahlen geben beredtes Zeugnis über Leistungen und Ziele, Erreichtes und Wünschenswertes. Wenn wir zu Beginn des Jahres 1995 zwei türkische Geschwister als je 1000 Mitglied in unserem Verein begrüßten (der TV berichtete) und damit das Motto für 1995 "Holt die Kinder von der Straße" verbanden, dann ist uns das teilweise gelungen und erfüllt uns mit Freude und Dankbarkeit über den Einsatz aller, die sich an unseren gemeinsamen Zielen im Sport beteiligt haben.
Da sind in erster Linie unsere hoch motivierten Übungsleiter, die ihren Sport ebenso wie die Teilnehmer aus Freude am speziellen Bewegungserlebnis ausführen und ein geringes Entgelt für ihre Leistung und ihren Zeiteinsatz bei der Vorbereitung und für Nebenkosten erwarten dürfen. Da sind aber auch die sogenannten Ehrenamtlichen, die den Verein als gewählte Helfer mit Leben erfüllen, die mit ihren Ideen und ihrem persönlichen Einsatz das gesamte Sportangebot beleben und immer wieder nach Wegen zur Optimierung unseres Gemeinschaftsunternehmens suchen.

Dies letztgenannte Ziel insbesondere aber ist es, welches jedem unserer Vereinsmitglieder angelegen sein sollte. **Verein kann Alltag und muß Gesprächsthema sein.** Denn nur so beginnt jene Verantwortung, in der es gelingen kann, "die Kinder von der Straße zu holen". Dies ist ein immens persönliches Motto. Es geht jeden an und meint: überlaß die Kinder nicht sich selbst, kauf dich nicht frei. Fordere deine Kinder, so forderst du dich selbst.
Dann erst beginnt der Sport in seiner Mittlerfunktion und stiftet Gemeinsamkeit . Dann wird poltischer Wille deutlich, der einerseits Rahmenbedingungen schafft und beispielsweise Übungsstätten errichtet, ehrenamtliche Mitarbeit oder Übungsleitertätigkeit anbietet, aber auch "Fair play" in alle Lebensbereiche überträgt.

Überaus erfolgreiche Arbeit leisteten unsere Abteilungen. Ihre Eigenständigkeit, mit der sie sich selbst organisieren, Veranstaltungen durchführen, den Kindern und Jugendlichen Angebote machen und sportliche Herausforderungen schaffen, sind beredtes Zeugnis für gelingende Aufbauarbeit und Potential vielfältiger Fähigkeiten im 11. Jahr unseres Bestehens auf der sogenannten grünen Wiese. Tennis, Basketball, Volleyball, Leichtathletik und Laufsport, Kindersport, Karate, vielfältige 2.Weg Gruppen - insbesondere aber die integrative Zusammenarbeit mit der Gehörlosenschule und dem Gehörlosensportverein schaffen den Menschen jene Aktivposten, welche für eine Stadtgemeinschaft = Lebensgemeinschaft von besonderer Bedeutung sind. An dieser Stelle möchten wir mit Nachdruck nochmals eine **Verbesserung der Übungsraumsituation von unsern Politikern fordern**, da Sport vor der Haustüre ein gesellschaftspolitisches Ziel erster Güte bleibt und die Einwohnerzahl auf der Trimmelter Höhe weiterhin stark ansteigt.

Unser 30 ÜbungsleiterInnen gaben im Berichtszeitraum wiederum 1900 Sportstunden. Neu in unserer Runde begrüßen wir Alexander Freienstein, Marion Krutzinna-Gallmeister, Christiana Hueck, Christoph Loser, Ulrike Reidenbach, Akmad Slammy, Uwe Weintz und schon länger dabei, Margot und Rolf Hecking.
Mit herzlichem Dank für ihren Einsatz verabschiedeten wir Susanne Klar/Turnen und Volker Raach/Schach.

Allen unseren Vereinsmitgliedern wünsche ich ein gelingendes Sportjahr 1995/96
Ihr Jürgen Pfannkuchen, Sportwart

Was gibt`s im TSV

Aerobic
Basketball
Beach-Volleyball
Eltern-Kind-Turnen
Funktionsgymnastik
Geräteturnen
Gymnastik
Hobbyfußball
Integrationssport Kinder
Karate
Kinder-Sport/Spiel
Kraft- u.Konditions-training
Lauftreff Frauen/Männer
Leichtathletik
Rhythmische Gymnastik
Skigymnastik
Sportförderstunde
Tennis
Tischtennis
Volleyball (Mixed)
Volleyball f.Mädchen
Wandern
2. Weg/Frauen,Männer
Yoga

ETGES & KEMNITZ
FRISEURE

IM TREFF 13 * 54296 TRIER * TEL.: (0651) 16104

DER FRISEURMEISTERBETRIEB AN DER UNI

UNSER TEAM:

Brigitte Etges, Friseurmeisterin
Christian Kemnitz, Friseurmeister
Ernst Horrmann, Friseurmeister
Rita Altmayer, Friseurin
Marion Meiers, Friseurin
Hermine Berweiler, Friseurin
Natascha Querbach, Friseurin

Studie „Der Sportverein"

Ehrenamtliche sind die wahren Sport-Sponsoren

jan. KÖLN. Die Ehrenamtlichen sind „die wahren Sponsoren des deutschen Sports". Der Wert ihrer Arbeit läßt sich auf rund sieben Milliarden Mark hochrechnen, das entspricht etwa der staatlichen Sportförderung. Kurz: Ohne diese ehrenamtliche Tätigkeit müßten die meisten Sportvereine den Betrieb einstellen. Das hat Walter Priesnitz, Staatssekretär im Bundesinnenministerium, im Bundesinstitut für Sportwissenschaft bei der Vorstellung der Studie „Der Sportverein" hervorgehoben, der ersten gesamtdeutschen Finanz- und Strukturanalyse für „die Keimzelle des Sports". Deshalb forderte Priesnitz ebenso wie der Generalsekretär des Deutschen Sportbundes, Wulf Preising, weitere Steuererleichterungen für das Ehrenamt.

5500 Sportvereine in West- und Ostdeutschland ließen Professor Klaus Heinemann und Manfred Schubert vom Institut für Soziologie der Universität Hamburg im Auftrag des Bundesinstituts befragen. Die Untersuchung knüpft an die Finanz- und Strukturanalysen der Sportvereine in Deutschland aus den Jahren 1978, 1982 und 1986 an. Die Ergebnisse, auf mehr als 400 Seiten vorgestellt, bieten über eine reine Bestandsaufnahme hinaus einiges über die veränderten Ansprüche und Erwartungen an den Verein, aber auch Möglichkeiten, die veränderten Bedingungen zu meistern. Dennoch wird es dabei ohne die ehrenamtliche Mitarbeit nicht gehen. Sonst müßte der Mitgliedsbeitrag in den 80 000 deutschen Sportvereinen um bis zu 60 Mark erhöht werden, so heißt es in der Studie.

Aus:

FAZ, 26.4.1995

TENNIS TENNIS tennis Tennis Tennis im TSV Tennis

Die Tennisabteilung hat am Ende der Saison 1994 den Vorstand neu gewählt. Deshalb begrüßen Sie in dieser Funktion hier erstmals Peter Wind, Eva Bewernick, Gabriele Herschbach, Richard Horaczek und wie bisher Inge von Hoffmann, Ingold Junk, Elmar Gatzen und Manfred Holzhäuser. Mehr dazu weiter unten.

1. Mannschaften

Die Saison 1994 verlief für die Tennis-Mannschaften des TSV wiederum sehr erfolgreich. Gleich drei Mannschaften konnten den Aufstieg in die nächsthöhere Klasse feiern:
Damen I in Klasse C
Jungsenioren in Kl. D und
Senioren in Kl. C.

Herzlichen Glückwunsch!

Plazierungen der übrigen Mannschaften:

Damen II	Platz 4
Herren	Platz 4
Seniorinnen	Platz 3.

Bei den Jugendlichen ist die Mannschaft Männliche Bambini I besonders zu nennen. Sie waren Meister ihrer Gruppe ,schieden jedoch leider in der Aufstiegsrunde aus.
Die übrigen Mannschaften konnten mittlere bis gute Plazierungen erreichen.

2. Turniere, Veranstaltungen

Die wichtigsten Turniere der Tennisabteilung waren wohl die Vereins- und Jugendmeisterschaften. Die Vereinsmeisterschaften vom 27.8.-4.9.94 führten zu folgenden Ergebnissen:

Disziplin	Meister/in	Vize
Damen Einzel	Uschi Sutschet-H.	Evi Bewernick
Herren Einzel	Bernd Mager	Thomas Wolf
Senioren Einzel	Anton Jakobs	M.Holzhäuser
Damen Doopel	E.Bewernick/E.Gawell	U. Sutschet-H./ B. Viencken
Herren Doppel	Th.Wolf/St.Kern	B.Mager/B.Gilga
Mixed	R.Gilga/B.Mager	H.Heß/P.Dudew
Tro str. Senioren	Rainer Bueb	

Trostrunde Herren Stefan Kern
Trostrunde Mixed Ingrid Holzhäuser/Hermann Hilgert.
Wir würden uns freuen, wenn in diesem Jahr, in dem die Tennisabt. 10 Jahre alt wird, noch einige Mitglieder mehr an den Vereinsmeisterschaften teilnehmen würden. Wie wär`s, wenn Sie bereits jetzt Ihre persönlichen Planungen auf die beiden Wochen vom 28.8.-10.9.95 ein wenig ausrichten würden? Die Vereinsmeisterschaften der Bambini finden anschließend am 16. und 17. September und die der Junioren am 23. und 24. Sept. statt. Die Meisterschaften der Jugendlichen aus dem vergangenen Jahr führten zu folgenden Siegern:
Juniorinnen Einzel: Jenny Homfeldt
Junioren Einzel: Christian Antoni
Bambini Einzel: Matthias Grimm
Juniorinnen Doppel: J. Homfeldt/S. Immelnkemper
Junioren Doppel: Ch. Antoni/M. Razen
Bambini Doppel: M. Grimm/D. Pauly.

Ein besonderer Leckerbissen aus sportlicher Sicht war 1994 wieder das auf unserer Anlage ausgetragene Turnier um die "Coppa Italia". Die Resonanz von Seiten der Zuschauer und auch von den Akteuren war durchweg sehr positiv. Das bestätigt wieder einmal die ausgezeichnete Lage und Ausstattung der Anlage des Trimmelter SV.Kleine Unzulänglichkeiten können und wurden durch die unermüdlichen und freundlichen Helfer, denen hier nochmals ein besonderer Dank ausgesprochen wird, ausgeglichen werden.

Am 22.4. wurde diese Saison mit einem Eröffnungsturnier begonnen. Leider waren noch viele Mitglieder im Osterurlaub, oder sie waren noch nicht auf Tennis im Freien eingerichtet. Dennoch haben bei bestem Wetter die Teilnehmer einen heiteren und ungezwungenen Start in die neue Saison erlebt. Gleich am nächsten Tag fand das diesjährige Kennenlern-Turnier statt, das wir mit Flugzetteln und in der Presse bekanntgegeben haben. Die Resonanz war erfreulich, und wir haben wieder neue Mitglieder für den TSV gewonnen.

VW = Auto-Fischbach, Saarstraße, Telefon 4 21 14
Immer für Sie da!

3. Abteilungsversammlung am 1.12.94

39 Mitglieder (von nahezu 300) fanden den Weg an die Kohlenstraße. "Nach langem Ringen" konnten für die nicht mehr kandidierenden B. Gilga, H. Geib un U. Meyer neue Vorstandsmitglieder gewonnen werden. Hier die Zusammenstellung mit den Funktionen:

Abteilungsvors.	Peter Wind, An der Pferdsweide 20, Tel. 15198
Sportwart	Inge v.Hoffmann, Heinrich-Brauns-Str. 6, Tel. 29778
Jugendwart wbl	Evi Bewernick, In der Pforte 10, Tel. 16737
Jugendwart männl.	Manfred Holzhäuser, Hofberg 32, Tel. 10885
Kassenwart	Elmar Gatzen, Fritz-v.-Wille-Str. 66, Tel. 16173
Pressewart	Richard Horaczek,Auf der Redoute 34a, Tel. 16666
Schriftführerin	Ingold Junk, Am Weidengraben 56, Tel. 21684
Beisitzer	Gabriele Herschbach, Peter-Jacobs-Str. 1, Tel. 13492.

4. Sonstiges

Aus Anlaß des 10jährigen Bestehens der Tennis-Abteilung waren für alle Neuanmeldungen befristet bis Ende Juni Sonderkonditionen eingeräumt worden;die Aufnahmegebühr entfiel.Nach Abschluß der Sonderaktion hat sich die Zahl der Tennismitglieder auf rund 350 erhöht. Wir bitten alle Dauermitglieder, dabei mitzuwirken, daß sich die "Neuen" bei uns aufgenommen und heimisch fühlen.

Die neuen Tennislehrer, von denen sich Vereinsmitglieder trainieren lassen können, sind Thomas Gerhardi und Björn Friedmann. Näheres ist den Aushängen im Clubhaus zu entnehmen oder beim Vorstand zu erfragen.

Abschließend wünsche ich Ihnen allen viel Freude beim Spielen und beim Besuchen unserer schönen Anlage, Ihr

Richard Horaczek

VW = Auto-Fischbach, Saarstraße, Telefon 4 21 14

Immer für Sie da!

Unsere Herren 35+ "Die PUMAS", Aufsteiger des Jahres `94

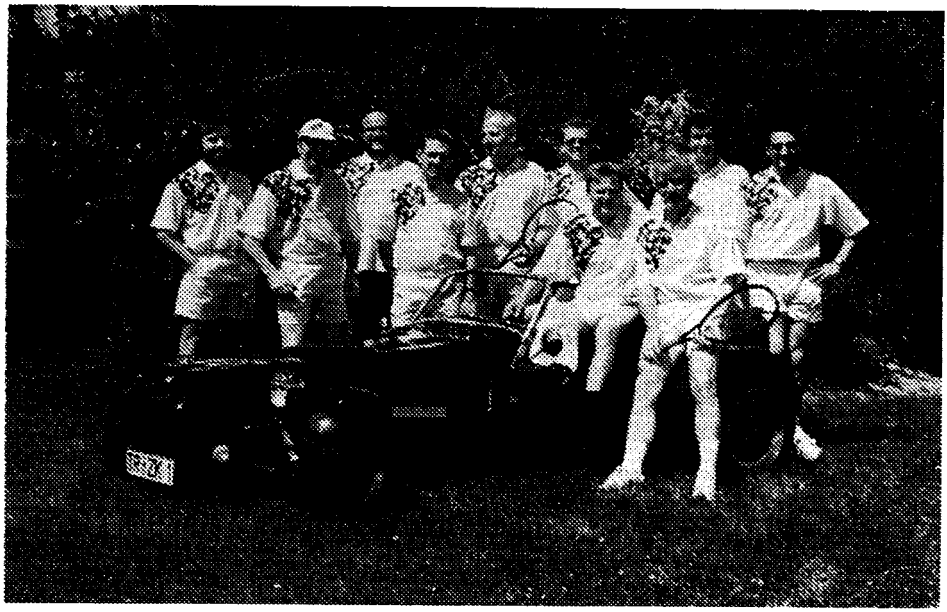

Vereinsmeisterschaften

28.08.-10.09.		Erwachsene Anmeldeschluß und Auslosung am 27.08.
16.-17.09.	Tennis	Bambini (Jungen und Mädchen)
23.-24.09.		Junioren (Jungen und Mädchen)

Übrigens, zum Schluß noch etwas Nachahmenswertes!!!
Da macht doch ein langjähriges Clubmitglied so einfach mal zwei neue Scharniere an das Fenster eines monatelang gebrauchsunfähigen Schaukastens. So ganz "ohne Auftrag", nur, weil er gehört hatte, daß man damit wohl einen Unternehmer beauftragen würde. Ihr kennt ihn alle, unsern Friedrich W, genannt Fritz. Danke Fritz, das war Spitze!

10 Jahre Volleyball im TSV

An der Jubiläumsfeier "100 Jahre Volleyball" beteiligt sich die Volleyball-Abteilung des Trimmelter SV mit 10 Prozent, je nachdem, von welchem Ende man schaut, kann man dies als gering oder als beachtlich werten. Wir neigen zu letzterer Beurteilung, denn die vergangenen zehn Jahre bedeuten intensive Arbeit mit den Schwerpunkten Breitensport und Jugendarbeit, beides ungemein aktuell und wichtig. Über 100 Mitglieder bekennen sich heute im TSV zum Volleyball und tragen dazu bei, daß in der vergangenen Dekade nicht weniger als 26 Turniere veranstaltet wurden. Hinzu kommen fünf ausgerichtete Meisterschaften im Jugendbereich.
1995 lädt der Verein zum 5. Male die weibliche Jugend zum "Südwestdeutschen Jugend-Cup", einem Turnier für die C-, D- und E-Klasse, bei dem in der Vergangenheit jeweils bis zu 30 Mannschaften teilnahmen. Bis zu 30 Teams treffen sich auch beim "Int. Hobby-Mixed Trier", das 1995 zum 10. Male angeboten wird. Hier wird bei den Hobby-Cracks erneut um den Wanderpokal des Landtagspräsidenten von Rheinland-Pfalz gekämpft.
Seit der Fertigstellung der Beach-Volleyball-Anlage im Spätsommer 1993 ist Beach-Volleyball ein neuer Schwerpunkt und ein neues Vergnügen. Nicht weniger als vier Beach-Turniere stehen 1995 auf dem Programm.

6. Rheinland-Meisterschaft Hobby-Mixed

Volleyball-Mixed findet weiterhin großen Zuspruch. Über 50 Mannschaften beteiligten sich an den Vorrundenspielen des Volleyball-Verbandes Rheinland, wobei alle Regionen vertreten sind: Vom Hunsrück bis zum Mittelrhein ,von der Eifel bis zum Westerwald. Das Endturnier der Gruppe A wurde dieses Jahr vom Trimmelter SV in der Universitäts-Sporthalle Trier ausgerichtet, wo die besten 16 Teams aufeinandertrafen. Freude am Spiel, gute Leistungen und bewährte Turnierorganisation ließen auch dieses Turnier zu einem Erfolg werden. Nach Vor- und Zwischenrunde trafen im ersten Semifinale TuS Katzen-

elnbogen und der 1. VC Hillscheid aufeinander. Hier konnte sich TuS Katzenelnbogen mit 13:2 und 10:9 für das Finale qualifizieren. Im zweiten Semifinale kam es zu einem "Bruderkampf" auf Biegen und Brechen zwischen dem Trimmelter SV I und Trimmelter SV IV. Schon das Ergebnis gibt die Ausgeglichenheit der Teams wider, wobei der TSV IV in den Schlußminuten das Spiel mit 6:5 und 6:3 für sich entscheiden konnte. Für das Finale waren damit die beiden besten Mannschaften von Mittelrhein und Obermosel qualifiziert. Unter der souveränen Leitung von Schiedsrichter Viktor Beck konnte der TSV zwar zunächst mit 6:2 einen kleinen Vorsprung herausholen, mußte aber nach 10:10 schließlich den 1. Satz mit 10:15 abgeben. Im zweiten Satz zog Tus Katzenelnbogen mit 9:0 davon, mußte aber in einem äußerst spannenden und rassigen Spiel den TSV auf 11:10 herankommen lassen. Nach ständigen Ballwechseln setzte sich dann TuS Katzenelnbogen mit 15:13 durch, gewann den Pokal des VVR und wurde verdient Rheinland-Meister 1995.

Plazierungen Gruppe A:

1. TuS Katzenelnbogen, 2. Trimmelter SV IV, 3. Trimmelter SV I, 4. 1. VC Hillscheid, 5. VC Lahnstein, 6. TuS Holzhausen, 7. BSG BWB Koblenz, 8. RW Koblenz, 9. Post SV Trier II, 10. TV Bitburg, 11. Trimmelter SV II, 12. SSV Buchholz, 13. MIC Trier I, 14. MIC Trier II, 15. Spvgg Höhr-Grenzhausen, 16. TV Hermeskeil.

Plazierungen Gruppe B:

1. TV Engers, 2. VfL Traben-Trarbach, 3. TSV Emmelshausen, 4. TV Rheinbrohl, 5. TSV Bullay-Alf, 6. Füchse Schöndorf, 7. Trimmelter SV III, 8. TuS Gemünden, 9.VfL Neidenbach, 10. BSG Seba Pharma, 11. TSV Lehmen, 12. TV Nievern, 13. TuS Attenhausen, SV Windhagen.

Photos rechts: Beach-Volleyball beim TSV. R. unten: Offene Trierer Beach-Meisterschaft 1995 - Die Siegermannschaft aus Bonn

BEACH&BALLS

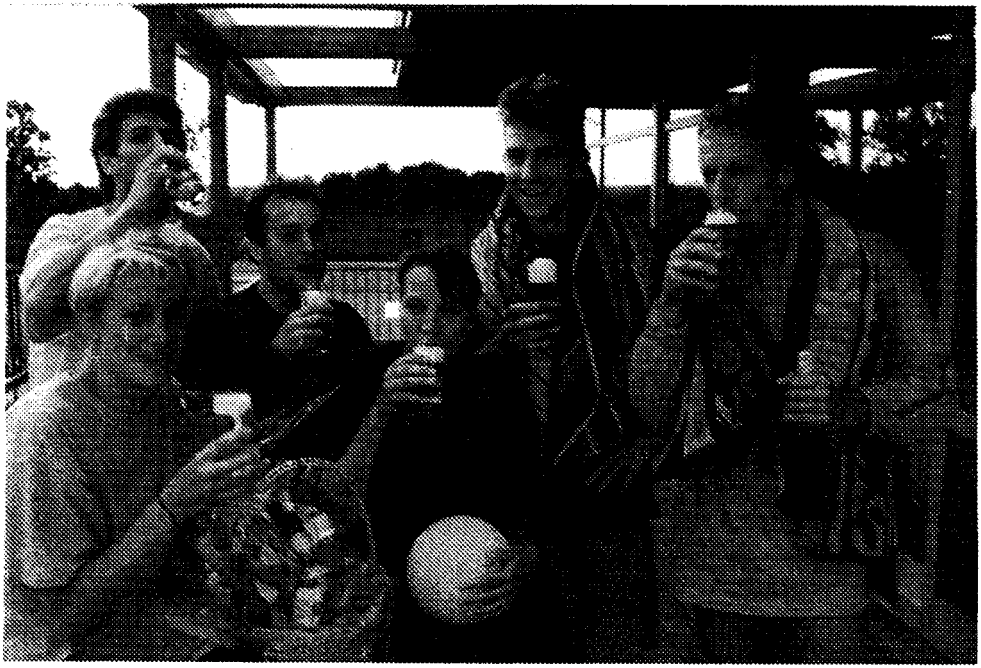

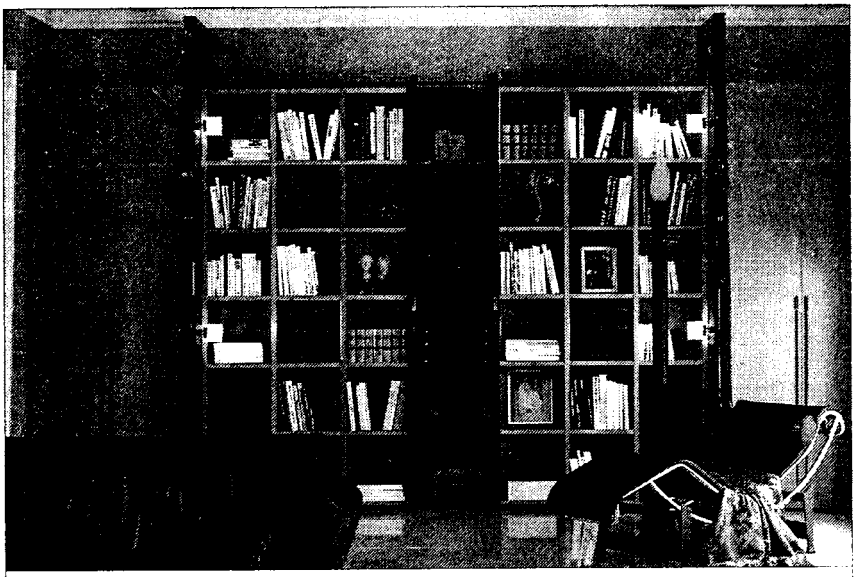

Die neue Design-Dimension von Peter Maly. Für Behr. Die METRIX-Wange im Mittelpunkt setzt Akzente.

schöne Form
Einrichtungsstudio

Schöne Form · Peter Dudew
Im Treff 13 · Nähe Universität
54296 Trier-Tarforster Höhe
Telefon (0651) 10985
Telefax (0651) 18785

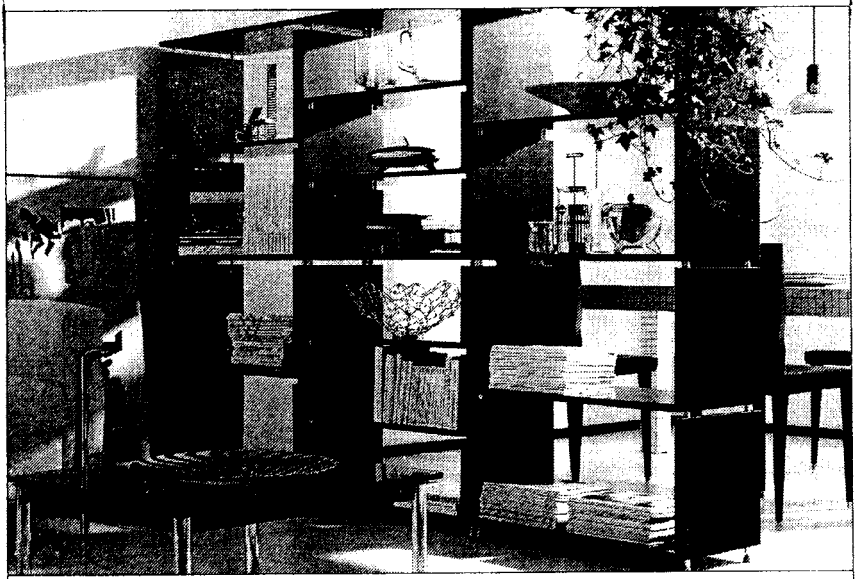

Freistehend, selbstspannend, spielend leicht erweiterbar. Das Regalsystem der Zukunft: RIALTO von Behr.

schöne Form
Einrichtungsstudio

Schöne Form · Peter Dudew
Im Treff 13 · Nähe Universität
54296 Trier-Tarforster Höhe
Telefon (0651) 10985
Telefax (0651) 18785

10. Int. Hobby - Mixed - Turnier

Jubiläumsturniere des TSV 20./21.Mai 1995

I. Turnier "Hobby-Cracks" um den Wanderpokal des Landtagspräsidenten Rhld-Pfz

Ergebnis:

1. Trimmelter SV IV

2. Trimmelter SV I
3. SMEC Metz
4. MJC Trier
5. TV Bitburg
6. Post SV Trier
7. ASV Süchteln
8. Trimmelter SV V

II. Turnier " Happy - Hobbies ":

Ergebnis:

1. Trimmelter SV II

2. TV Hermeskeil
3. Weimar III
4. Trimmelter SV VI
5. Weimar I
6. Weimar IV
7. SV Quäldich
8. TV St.Wendel
9. TV Neidenbach
10. Weimar II
11. Füchse Schöndorf
12. Trimmelter SV III

VW = Auto-Fischbach, Saarstraße, Telefon 4 21 14
Immer für Sie da!

10. Int. Hobby-Mixed Mai 1995: Sieger Trimmelter SV IV vor Trimmelter SV I.

Ihr Fachgeschäft im Stadtteilzentrum Tarforster Höhe

FLEUROP-Service

BLUMEN
QUEINS

54296 Trier . Im Treff 25 . Tel. 0651 / 10983

T S V - Turniere 1995

März

Rheinland - Meisterschaft Hobby - Mixed

So. 26. : Endrunden - Turnier der Gruppe A

Mai

5. Südwest - Deutscher Jugend - Cup , wbl.

Sa. 06. : D - Jgd. (Jg. '82)
So. 07. : E - Jgd. (Jg. '83) C - Jgd. (Jg. '80 / 81)

Mai

10. Internat. Hobby - Mixed - Trier

Wanderpokal d. Landtagspräsidenten von Rheinld.-Pfalz
(Sieger 1994 : SMEC M e t z)
Abendessen mit Weinprobe beim Winzer

Sa. 20. : Happy - Hobbies
So. 21. : Hobby - Cracks

Juni

3. Beach - Cup Trier (Mixed 2/2 : 2/2)

Kultur und Sport im 2000 jährigen Trier:

Carmina Burana im Amphitheater, Volleyball u. Altstadtfest

Sa. 24. : Liga - Spieler
So. 25. : Hobby

Aug.

Offene Trierer Beach - Meisterschaft Mixed (1/1 : 1/1)

Sa. 26. Aug.

Aug.

2. Offene Trierer Beach - Meisterschaft Herren (2 : 2)

So. 27. Aug.

Nov.

Turnier der Mixed - Hobby - Runde Obermosel

So. 05. Nov.

Geräteturnen im TSV

Mittwochs von 17-18.30 Uhr treffen wir uns in der Cüppers-Schule. Angesprochen sind alle, die gern turnen, von 10 Jahren an aufwärts bis unbegrenzt - Eltern oder andere Erwachsene, die einstmals beherrschte Bewegungsabläufe wiederbeleben wollen und Lust haben, dies gemeinsam mit den Kindern zu tun, sind immer willkommen.
Unser Ziel ist nicht die Kunstturnmeisterschaft,sondern das Kennenlernen und Üben vielfältiger Bewegungsformen an sämtlichen Geräten, die die gutausgestattete Halle uns bietet. Daß dabei jeder Turner helfend oder sichernd zupacken kann, gehört zum Metier.
Nur das ausdauernde Üben führt zum Gelingen - und so machen wir am Ende oft die Erfahrung, daß die Kräfte zwar erschöpft sind, aber die Freude über ein neuerlerntes Können überwiegt.
Wir freuen uns über jeden neuen Mitturner!

Ulrike Reidenbach

Irmgards Lädchen

TABAKWAREN
ZEITSCHRIFTEN
TOTO-LOTTO
SPIELWAREN

Ladenpassage im Treff

TRIMMELTER SPORT VEREIN E.V. TRIER

5. April 1995

Wandern 1995 - mit dem TSV

30.4.	Saar	Berg / 17793
21.5.	Meulenwald	Bolkenius / 10965
11.6.	Daun-Siebenmeulenweg	Hochscheidt / 21935
2.7.	Ferschweiler Plateau	Jaspers/ 10934
20.8.	Zemmer-Rodt	Hofmann / 16405
10.9.	Saarburg-Tawern	Grimm 10833 / Schmitt / 18635
8.10.	Trierer Hochwald	Dießelhorst / 16223
29.10.	noch offen	Schabbach 22131 / Ulrich 10717 / Schuh

Genaue Wegebeschreibung, Dauer und Abfahrtszeit werden im Schaukasten des TSV und auch unter "Vereinsnachrichten" im Trierischen Volksfreund bekanntgegeben.
Treffpunkt und Abfahrt ist in der Regel : 10.00 Uhr Im Treff, Trimmelter Höhe
Wir freuen uns, interessierten Mitwanderern eine Mitfahrgelegenheit anbieten zu können.

Auskunft erhalten sie bei den WanderführerInnen, der/dem AbteilungsleiterIn oder dem Sportwart.

Mit freundlichen Grüßen für einen angenehmen Sommer

Ihr Jürgen Pfannkuchen, 16588 / Sportwart und
I. und E.Dietz, 10242 / AbteilungsleiterIn

T R I M M E L T E R S P O R T V E R E I N

- Veranstaltungsprogramm 1995/6 -

M O N T A G

16.00	**Leichtathletik / Sportabzeichen**		
		J.Pfannkuchen/16588	Cüppers-Schule
16.15	**Basketball, C-Jugend**		
		I.Holzhäuser/10885	
		St.Gilga/10862	Keune-Sporthalle
17.30	**Basketball, Herren**		
		A.Marx/16379	Keune-Sporthalle
16.00	**Gymnastik/Aerobic**		
		P.Orth/34081	Uni-Sporthalle
19.00	**Sport/Spiel, Mädchen** ab 12 Jahren		
		I.Mohr/16091	Cüppers-Schule
17.00	**Lauftreff** AnfängerInnen		
		E.Schwarz/16780	-persönliche Absprache-

D I E N S T A G

17.00	**Volleyball, Mädchen 1 E/D Jugend**		
		A.Freienstein	Sporthalle Kürenz
16.00	**Basketball, D-Jugend**		
		I.Holzhäuser/10885	Keune-Sporthalle
17.00	**Fußball AG Jungen/Mädchen**		
		K.Blasen/16091	Cüppers-Schule
17.30	**Basketball, B-Jugend**		
		U.Koch/75706,	Geschwister-Scholl-Schule
19.00	**Volleyball, Damen**		
		A.Freienstein	Sporthalle Kürenz
18.00	**Basketball**		
		NN	Pestalozzi-Schule
19.15	**Gymnastik**		
		Chr.Hueck/15625	Keune-Sporthalle
20.00	**Basketball 2.Weg**		
		E.Gallmeister/15276	Sporthalle Kürenz
20.30	**Frauen 2.Weg**		
		U.Heiser/06588-2422	Cüppers-Schule

M I T T W O C H

16.30	**Leichtathletik / Sportabzeichen**		
		J.Pfannkuchen/16588	cüppers-Schule
17.30	**Geräteturnen, Männer/Frauen, Jungen/Mädchen**		
		U.Reidenbach/17512	Cüppers-Schule
17.30	**Männer, 2.Weg**		
		J.Heiderich/360-234	Keune-Sporthalle
18.30	**Fußball AG, Jungen** ab 13 Jahren		
		I.Martini/16091	Cüppers-Schule
19.00	**Gymnastik und Yoga**		
		M.Werner/17311	Spothalle Kürenz
18.30	**Basketball, Herren 2/1**		
		G.Kaup/17903	
20.30		A.Marx/16379	Pestalozzi-Schule

D O N N E R S T A G

10.15	**Funktionsgymnastik**		
		P.Orth/34081	Uni-Sporthalle
16.00	**Integrationssport/Kinder**		
		A.Mohr/M.Müller/M.Mohr/16091	Cüppers-Schule
16.15	**Basketball, B-Jugend**		
		U.Koch/75706	Keune-Sporthalle
17.00	**Lauftreff** **Fortgeschrittene**		
		E.Schwarz/16780	-persönliche Absprache-
17.30	**Volleyball, Jugend - Mixed**		
		A.Slammy/828093	Keune-Sporthalle
18.00	**Tischtennis, Mädchen/Jungen 18 Uhr ab 8 Jahren, 20 Uhr ab 12 Jahren**		
		E.Thiel/16509, Th.Helde	Cüppers-Schule
19.00	**Kraft-/Konditionstraining**		
		U.Tessensohn/16496	Cüppers-Schule

F R E I T A G

14.00	**Kinder-Sport/Spiel** **ab 5 Jahren**		
		Chr.Hueck/15625	Uni-Sporthalle
14.00	**Basketball, Minis**		
		I.Holzhäuser/10885	
		M.Gallmeister/15276	Uni-Sporthalle
15.45	**Eltern-Kind-Turnen**		
		K.Schardt-Bonart/10292	Cüppers-Schule
15.00	**Kinder-Sport/Spiel** **ab 8 Jahren**		
		Chr.Hueck/15625	Uni-Sporthalle
15.00	**Basketball**		
		I.Holzhäuser/10885	
		M.Gallmeister/15276	Uni-Sporthalle
16.30	**Basketball, M/C-Jugend**		
		U.Koch/75706	Pestalozzi-Schule
16.30	**Karate/Kinder**		
		M.u.R.Hecking/10823	
		U.Weintz/	Cüppers-Schule
18.00	**Basketball, Damen**		
		G.Kaup/17903	MPG - kleine Halle
18.15	**Volleyball, Mädchen 2** **F-Klasse**		
		Chr. Ritz/17128	Cüppers-Schule
19.00	**Volleyball, Mixed 1**		
		E.Ferring/74259	Keune-Sporthalle
19.30	**Volleyball, Mixed 2**		
		B.Weißhuhn/44257	Cüppers-Schule

S O N N T A G

10.00	**Wandern/** **(Ankündigung im Schaukasten)**		
		I.Dietz/10242	Im Treff

Auskunft erhalten Sie bei den Übungsleitern, den Abteilungsleitern und Obleuten, sowie dem Sportwart des TSV.

Basketball: E.Gallmeister/15276, **Lauftreff:** E.Schwarz/16780
Tennis: P.Wind/15198, I.von Hoffmann/29778, M.Holzhäuser/10885, Bewernick/16737
Tischtennis: Elke Thiel/16509, **Volleyball:** U.Schulte/29934
Wandern: I.Dietz/10242, **Leichtathletik:** J.Pfannkuchen/16588

gez.: J.Pfannkuchen, Sportwart/16588

Basketball im TSV

Herren I Saison 1994/95

Nachdem die 1. Herrenmannschaft in die Bezirksliga aufgestiegen ist, galt das Bestreben dem Klassenerhalt. Bedingt durch den Rückzug von zwei Mannschaften,war die Klasse nur mit 6 Mannschaften besetzt. Demzufolge gab es für unsere Mannschaft nur 10 Spiele zu bestreiten; 2 Spiele wurden gewonnen und 8 verloren. In 5 der 8 verlorenen Spiele spiegelte sich die Unerfahrenheit der jungen Truppe wider, da diese Spiele erst in den letzten 3-5 Minuten entschieden wurden. Mit etwas mehr Routine und Glück hätten wir einen besseren Tabellenplatz erreichen können. Die meisten Punkte erzielten die Spieler Lukic und Koch aus einer ansonsten geschlossenen Mannschaftsleistung.

Arnold Marx

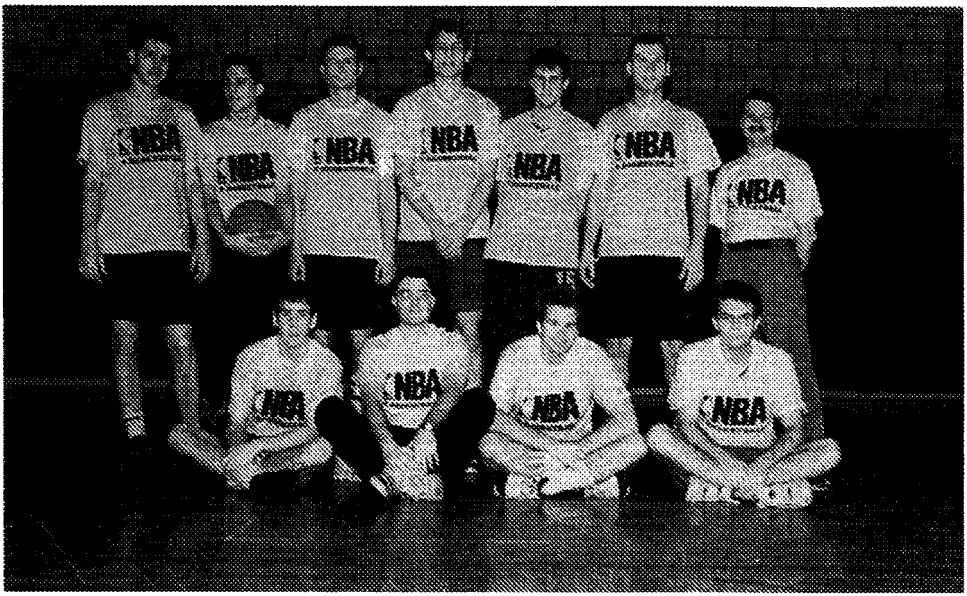

I. Herrenmannschaft Basketball

B-Jugend männlich

Die B-Jugendrunde wurde dieses Jahr in 2 Gruppen zu je 6 Mannschaften durchgeführt. Unsere Mannschaft mußte sich in ihrer Gruppe nur zweimal den Gegnern aus Wittlich geschlagen geben. Da sie gegen die anderen Mannschaften in ihrer Gruppe klar gewann, erreichte sie einen unangefochtenen 2. Platz und somit die Endrunde um die ersten 4 Plätze im Bezirk. Dort traf sie wiederum auf Wittlich und die zwei Erstplazierten der 2. Gruppe, TVG Trier und den BBF Kordel. In den zwei folgenden Turnieren stellte sich anhand der Spielergebnisse heraus, daß hier vier fast gleichwertige Mannschaften am Start waren. Leider fehlte unserer B-Jugend in diesen Endturnieren etwas Glück, um einen besseren Platz als den 4. zu erreichen. Im großen und ganzen war die Saison 1994/95 sehr erfolgreich.
Nach zwei Spielzeiten beendet der bisherige Trainer Ulrich Koch das Training mit der männlichen B-Jugend und wechselt in den Herrenbereich. Er übergibt die Mannschaft an seinen bisherigen Co-Trainer Christoph Loser. Wir wünschen ihm viel Erfolg.

C-Jugend männlich

Die Saison der C-Jugend war bei Redaktionsschluß noch nicht zu Ende, deshalb stand die engültige Plazierung noch nicht fest. Doch meiner Meinung nach ist sie auch unwichtig im Vergleich zu der beachtlichen Entwicklung, die die Mannschaft durchgemacht hat. Zu Saisonbeginn trat die C-Jugend mit nur fünf Spielern (W. Schulte, R. Pfannkuchen, C. Heinz, L. Gawell und F. Heiser), verstärkt durch den noch in der D-Jugend spielenden S. Gallmeister, an. Obwohl körperlich und zahlenmäßig unterlegen, spielten sie sehr einsatzfreudig und mannschaftlich geschlossen und belegten etwas unglücklich den 5. Platz in der Vorrunde. Über die ganze Saison verstreut kamen dann neue Spieler (C. Antoni, S. Kappes ,T. Herkel, P. Lucas und A. Heuser), die sich gut ein-

lebten und aus dem kleinen Kern eine geschlossene Mannschaft aus 12 Spielern machten. Rückblickend auf die fast beendete Saison kann ich sagen, daß sie mir und allen Spielern viel Spaß gemacht hat und ich mich auf die nächste C-Jugend-Saison freue.

Stefan Gilga

D-Jugend männlich in der Endrunde

Die D-Jugend (Jahrgang 82/83) des Trimmelter SV erreichte als Gruppenzweiter der Vorrunde die Endrunde. Diese wurde in Turnierform ausgespielt. Der TSV mußte sich der TVG Trier, Post-SV Trier und TV Bitburg knapp geschlagen geben. Vor allem die körperliche Überlegenheit war hier ausschlaggebend. Im letzten Spiel des zweiten Endturniers konnte man doch noch einen Sieg über Bitburg erkämpfen. Für den TSV spielten: S. Becker ,D. Franzen, S. Gallmeister, Ch. Rauh, D. Pauly, T. Charlier, T. Schmelzer, M. Grimm, L. Schmitt, S. Lürenbaum, S. Hermes und B. Robert. Endstand:

1.	Post-SV Trier	251:164	10:2
2.	TVG Trier	220:194	10:2
3.	TV Bitburg	216:256	2:10
4.	Trimmelter SV	160:233	2:10

Minis wieder auf Erfolgskurs

Wie in den letzten Jahren auch, sind unsere Minis auf Erfolgskurs. Wir konnten für die Spielrunde 95 wieder 2 Minimannschaften melden. Unsere Minis I wurden in den drei Vorrundenturnieren souverän Gruppenerster und erreichten somit die Endrunde um die Bezirksmeisterschaft .Unsere Minis II wurden in ihrer Vorrundengruppe Zweiter und spielen in den Plazierungsturnieren um die Plätze 5-8. Die Ergebnisse dieser Turniere (13.5. und 17.6.95) geben wir in unserem Schaukasten "Im Treff" bekannt.

Mit Freude können wir feststellen, daß wir uns um Nachwuchs keine Sorgen machen müssen. Unsere Trainingsstunden am Freitag in der Unihalle werden on vielen Kindern besucht, die mit groOem Eifer das Spiel mit dem roten Ball erlernen möchten.

Sebastian Gallmeister in der BVRP-Auswahl

Als erster Jugendspieler des Trimmelter SV schaffte Sebastian Gallmeister den Sprung in die Rheinland-Pfalz-Auswahl der Jahrgänge 1982/83. Nach mehreren Sichtungslehrgängen wurde Sebastian von Landestrainer Zablonis nominiert und nimmt somit bis nächstes Jahr an den Fördermaßnahmen des Basketballverbandes teil. Wir wünschen ihm viel Erfolg!

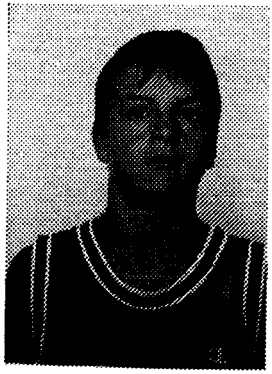

Ingrid Holzhäuser

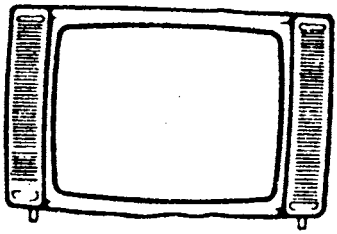

Spang

Elektrofachgeschäft

Fernseh- u. Rundfunkgeräte
Sämtl. Beleuchtungskörper
Satellitenanlagen u. Antennenbau
Haushaltsgeräte aller Art

REPARATUR-SERVICE

TRIER
Im Treff 11
Telefon (0651) 17962

Unsere Basketball-Minis I, Bezirksmeister der Saison 1994/95!V.l.n.r. oben: Andreas Geib, Marco Müller, Johannes Stolz, Maximilian Nebe, Trainerin Ingrid Holzhäuser, unten: Anna Gallmeister, Jens Holzhäuser, Daniel Will, Simon Scheuer und Dominik Franzen.

Damen (Freitagsgruppe)

Auch im letzten Jahr trafen sich jeden Freitag von 18-19.30 Uhr in der kleinen MPG-Halle Damen ab 16 Jahre, um die Sportart Basketball besser kennenzulernen. Die Gruppe wuchs stetig, so daß wir nun in der Lage sind, für den Spielbetrieb 1995/96 eine Damenmannschaft ins Rennen zu schicken. Anfänger und Fortgeschrittene sind jederzeit willkommen. Nähere Infos bei Sabine Wollscheid (Tel. 17266) oder unter Tel.Nr. 06589-2324 bei

Günter Kaup

Lauftreff im TSV

Die Abteilung Luaftreff im TSV besteht seit Sommer 1989. Bereits 1990 nahmen die ersten Läuferinnen an Volksläufen teil. Die Abteilung wächst weiter und weiter und hat sich im TSV sowie bei den verschiednen Läufen in der Region fest etabliert. So nahmen z.B. 15 Läuferinnen und Läufer 1994 an ca. 25 verschiedenen Volksläufen und Wettkämpfen teil (ca. 100 Starts für den TSV). Die Teilnahme an diesen Läufen ist natürlich freiwillig.
Teilnehmen am Lauftreff kann jedermann/frau, der für sich, seinen Körper und seine Gesundheit etwas tun möchte. An erster Stelle stehen hier Spaß und Freude. Unsere Gruppe legt jedenfalls Wert darauf, viel Spaß am und ums Laufen zu haben. Neu im Lauftreff wird in diesem Jahr ein Lauftreff-Info sein, das in regelmäßigen Abständen alle 6-7 Wochen erscheint und über Termine, Laufveranstaltungen, Ergebnisse und sonstige Lauf-Neuigkeiten informiert.
Hinweisen möchte ich hier noch einmal auf unseren Adventsbasar (3. Dez. 1995), mittlerweile ein fester Bestandteil im Jahresprogramm des TSV. In diesem Jahr konnten wir aus dem Erlös des Basars 1994 einen Scheck über DM 3500 an mukoviszidoseerkrankte Kinder sowie DM 1000 an den Kinderschutzbund überreichen. Des weiteren erhielt der TSV als Dank, daß wir die Räumlichkeiten dunseres Vereinshauses auch für diese Aktivitäten der Gruppe benutzen konnten, ein Kochtopf-Set für unsere Küche im Vereinshaus sowie verschiedene Spielesammlungen für die Kinderecke, und auch der Sandkasten wurde wieder aufgefüllt.
An dieser Stelle noch einmal ein besonderer Dank allen Helferinnen und Helfern, die unzählige Stunden gearbeitet haben, damit dieser Basar zu einem tollen Erfolg wurde.

Hier eine kleine Zusammenfassung des Laufjahres 1994, wobei verschiedene Läufer/innen den Verein in besonders hervorragender Weise vertreten haben:

Berglauf Fell/Thomm 3,4 km, Höhendifferenz 211 m

M. Ferber	23:19 min
J. Kimmelmann	24:04 min
E. Schwarz	18:03 min

Deutsche Berglaufmeisterschaften Oberried 8 km, Höhendifferenz 750 m

E. Schwarz 55:23 min

15 km - Lauf

E. Schwarz 1:03:54

Teilnahme am Bitburg-Cup

E. Schwarz 2. Platz/Frauen

3x 2. Platz der Frauen im Gesamteinlauf. 35x wurden 1.-3. Plätze in der jeweiligen Altersklasse erreicht.

Von allen Läufer/innen die Bestzeit über 10 km 1994:

Christel Kornmayer	40:15
Elfie Schwarz	41:38
Marlis Fuchs	44:42
Günther Kaschl	44:50
Nadine Schwarz	53:04
Monika Ferber	54:10
Margreth Thonet	56:10
Uschi Kimmelmann	56:20
Katja Heinz	56:30
Jürgen Kimmelmann	57:20
Andrea Rumpf	58:00

Bei Kinderläufen starteten: Bernd Kimmelmann, Peter Käsmacher, Sebastian Schwarz (Schweich 1. Platz).

Einige Hinweise zu den Trainingszeiten:

Anfänger-Lauftreff (Beginn nach den Sommerferien)

Ausdauerläufe (ca. 2 Std. und mehr): Nach Absprache

Lauftreff (Laufzeit 1-2 Std.): Montag und Donnerstag 19 Uhr, Treffpunkt Markant-Markt.

Wer sonst noch Fragen rund ums Laufen hat, kann sich gern mit mir in Verbindung setzen, Tel. 16780

Elfie Schwarz

Stadtlauf 1994, Teilnehmerinnen des TSV

»Ich fühle mich dem Verein verbunden,

denn nette Menschen und ein intaktes Umfeld sind mehr wert, als man denkt. Gerade hier macht es Spaß, seinen Interessen nachzugehen. Wenn Sie auch bei Ihrer Vorsorge auf ein gutes Umfeld Wert legen, dann sollten wir einmal miteinander sprechen.«

»Gerade in der Freizeit sollte die Vorsorge stimmen. Sprechen wir doch einmal darüber.«

Ingobert Bach

ALLIANZ - BACH

Büro:
Moselstraße 15
5500 Trier
Telefon (06 51) 7 40 00

Privat:
Heinrich-Lübke-Straße 72
5500 Trier
Telefon (06 51) 2 21 00

hoffentlich **Allianz** versichert

Spendenübergabe der Laufgruppe an Frau Holstein, 1.Vors. der Mukoviszidose-Selbsthilfegruppe, und Frau Bamberg und Frau Boné-Leis, 1. und 2. Vors. des Kinderschutzbunds

Kompetenz in Sachen Sport

SPORT Friedländer

... zieht Sportler an!

Trier - Paulinstraße 57 - 59 - Telefon 2 40 94-95
Trier - Weberbach 77 an der Basilika

K O S M E T I K I N S T I T U T

WER WILL SCHON IM SOMMER UNTER HEISSEN MASKEN SCHWITZEN?

MIT KÜHLENDER FRISCHE WIRD DIE HAUT VIEL LEICHTER ENERGIEGELADEN!

Ich habe für die Sommerzeit einige turbodynamische Spezialbehandlungen für ihre Haut:

Eiswellen-Facen

Collagen-Vlies-Maske

Gaze-Lifting-Maske

Damit wird die Haut

- von Ablagerungen, abgestorbenen Zellen und überschüssigem Talg befreit,
- das schafft Platz für frische Feuchtigkeit,
- die Zellen können mehr Vitalstoffe tanken,
- die Poren werden kleiner.

Das sichtbare Ergebnis:
Die Haut wirkt praller, straffer, feiner und viel, viel jünger.

Und außerdem...
... ist die Haut gut auf die Sonne vorbereitet

- Sie kann besser bräunendes Melanin produzieren
- Die Lichtschwelle gegen schädigende UV-Strahlen ist erhöht,
- damit wird aktiv der Faltenbildung vorgebeugt

IM TREFF 23
54296 TRIER
TEL. 06 51 - 1 78 00

Tischtennis im TSV

Die Tischtennisabteilung zählt mittlerweile 30 Mitglieder, die Altersspanne reicht von 8-20 Jahre. So konnten zwei Mannschaften an den Meisterschaftsrunden der Hobby-Klasse teilnehmen, wobei die 1. Mannschaft mit gutem Erfolg in der oberen Tabellenhälfte abschnitt und auch die 2. Nachwuchs-Mannschaft sich im Verlauf der Saison steigern konnte. Im nächsten Jahr soll erstmals auch eine Schülermannschaft an den meisterschaftsspielen teilnehmen.
Mittlerweile befindet sich eine Mädchenabteilung im Aufbau; interessierte Spielerinnen sind jederzeit herzlich eingeladen.
Die diesjährigen Vereinsmeisterschaften fanden am 5.5. 95 statt. Die Vereinsmeister wurden jeweils bei Jugend und Schülern im Einzel und Doppel ermittelt. Vereinsmeister wurde bei der Jugend Daniel Kick, bei den Schülern Sebastian Hermes.
Die Trainingszeiten sind donnerstags; für Anfänger von 18-19.30 Uhr und für Fortgeschrittene von 19.30 bis 22 Uhr.

Elke Thiel und Thomas Helde

Point TENNISSCHULE
Im Sportzentrum Tarforst
Leitung: Bernd Mager
Tel.: 0651/18816

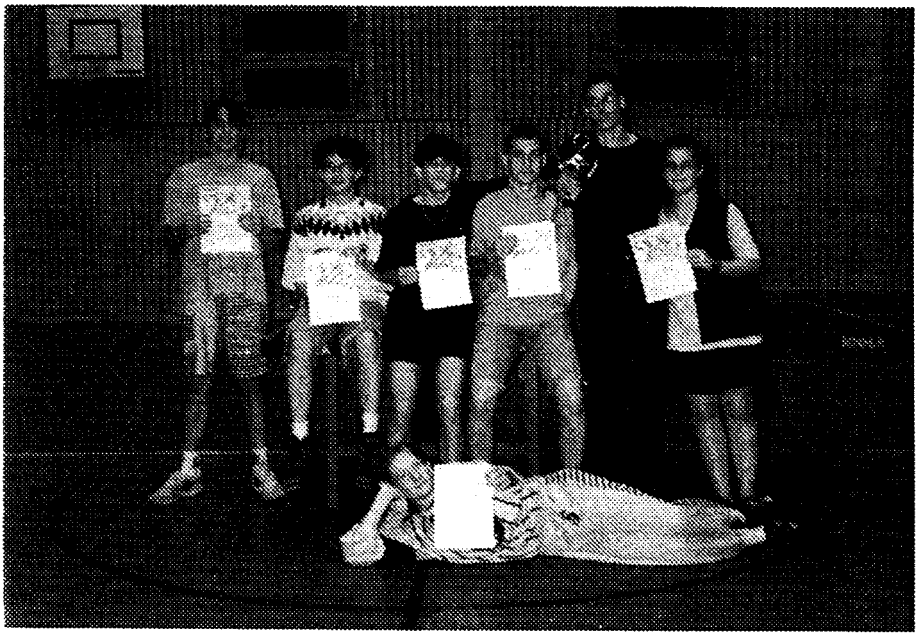

Tischtennis-Vereinsmeisterschaften 1995

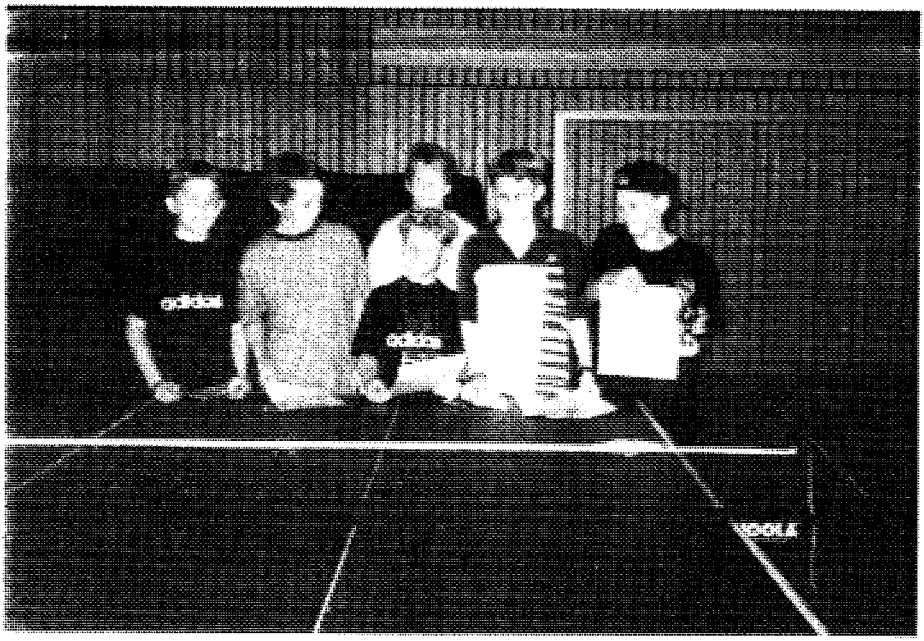

Loriot hätte ganz bestimmt gefragt: Wo laufen sie denn nur hin . . .?

Werbung für Orientierungslauf in Trier – Rheinhessen-Dominanz bei Titelkämpfen

Von unserem Redakteur
HORST LACHMUND

Loriot als stiller Beobachter hätte an den Rheinland-Pfalz-Meisterschaften der Orientierungsläufer am Samstag in Trier bestimmt seine helle Freude gehabt. Denn unwillkürlich wäre er an seinen Cartoon-Sketch erinnert worden, in dem ein männliches Wesen mit einem Schnabeltassengesicht und femininer Stimme laufend und geisttötend seinen Partner befragt.

Wo laufen sie denn, wo laufen sie denn hin? . . . . Zuschauer und Wanderer fühlten sich angesichts der im Wald herumlaufenden und sich mit Karte und Kompaß orientierenden Wettkämpfer fast pausenlos an die bekannte Loriot-Frage erinnert.

Vor allem dann, wenn die mit Schienbeinstulpen durchs Gelände eilenden Männer, Frauen und Kinder ratlos dreinschauten, weil sie die geforderten Verstecke noch nicht ausfindig gemacht hatten. So wie die kleine Brigitte, die mit der Mama im Falschen Biewertal im Laufschritt nacheinander verschiedene Wege erforschte, ohne fündig zu werden.

SCHNELL DIE KARTE zücken und lochen. An den Stationen wird keine Zeit versäumt.

„Gelernte" Fährtensucher

Andere wiederum, besonders die „gelernten" Orientierungsläufer, hatten keine Probleme, die richtige „Fährte" zu finden. Sie steuerten unbeirrt die Verstecke an, erfaßten blitzschnell die „Geheimnisse" der Karte, orientierten sich an den eingezeichneten Merkmalen (Quelle, Wasserlauf, Naturdenkmal, Felsen, Dickicht, Nadel- oder Laubwald). Spürhundqualitäten waren halt gefragt . . . .

Da waren die Lauffreunde aus Rheinhessen, wo der Orientierungssport schon Tradition besitzt, oft im Vorteil. Beispielsweise die Familie Schneehage aus Bad Dürkheim, die in Trier Titel regelrecht hamsterte.

Viele nutzten ungeachtet der Titelkämpfe in Trier die Möglichkeit, in einem Schnupper-Wettbewerb die Schönheiten und den Reiz eines Orientierungslaufs kennenzulernen. Ein idealer Einstieg für die Kinder, die im Trierer Stadtwald mit tatkräftiger Unterstützung von Eltern, Tanten oder Onkeln auf die Suche gingen.

„Wie an Ostern . . . "

„Es ist wie beim Eiersuchen an Ostern", meinte der zehnjährige Sascha, der mit stolzgeschwellter Brust seine Teilnehmerkarte mit der an jeder Station befestigten Markierungszange „lochte". Orientierungslauf-Veranstaltungen sind Familienfeste, auch wenn Meistertitel auf dem Spiel stehen.

Für Jürgen Pfannkuchen, Chefforganisator des ausrichtenden Trimmelter SV Trier, bietet der Orientierungssport viele Möglichkeiten, das Laufen einmal „anders" zu gestalten. Für ihn besteht der Reiz dieser Sportart vor allem darin, „den Puls der Natur hautnah zu fühlen". Sicherlich eine hohe Motivation für viele Orientierungsläufer, die den Rallyecharakter dieses Sports schätzen.

Sport als Abenteuer? Jürgen Pfannkuchen bejaht dies und verweist darauf, daß in den skandinavischen Ländern der Orientierungslauf seit langem ein Nationalsport ist. In Deutschland hinkt man da noch etwas hinterher, während die Schweizer bereits ein relativ dichtes Netz mit organisierten Orientierungsläufern geflochten haben.

Wer auf die Suche nach den Verstecken geht (oder läuft), befindet sich stets auf Entdeckungstour. Jürgen Pfannkuchen: „Es macht riesigen Spaß, nur nach Karte die geforderten Punkte anzulaufen. Dabei reizt natürlich der Intervallcharakter des Orientierungslaufs und der Versuch, die günstigsten Möglichkeiten auszutüfeln, um den kürzesten Weg zu den Verstecken zu finden."

In Trier wurden nicht nur Rheinland-Pfalz-Titel vergeben, sondern daneben auch noch die Meister des Saarlandes und der Pfalz ermittelt. Zudem ging es um die Trierer Stadtmeisterschaften, die offen ausgeschrieben worden waren.

STARTVORBEREITUNGEN: Jürgen Pfannkuchen (rechts) erklärt das Kartenmaterial. *Fotos (2): H. Tittel*

Ergebnisse

Abkürzungen: Rheinland-Pfalzmeister (RHPF). Trierer Stadtmeister (TrST).

D 14: Lisa Kreft, OLF Mainz, (RHPF/TrSt); D 17/18: Andrea Krümmel (RHPF/TrSt); D 21: Sonja Rathje, TSV Wackernheim (RHPF); D 40: Gabi Groh, TV Bierbach (TrSt), Meggi Kleiner, OLF Mainz (RHPF); D 50: Christine Schneehage, LC Bad Dürkeim (RHPF), Anne Braun-Lothschütz, Bergfreunde Saar (TrSt);

H 14: Jan Kreft, OLF Mainz (RHPF), Matthias Groh, TV Bierbach (TrSt); H 15/16: Rene Bugner, TV Klein-Winternheim (RHPF), Christian Töpfer, OLV Weimar (TrSt); H 17/18: Oliver Schmitt, TV Budenheim (RHPF), Andreas Groh, TV Bierbach (TrSt); H 19/20: Carsten Schneehage, LC Bad Dürkheim (RHPF/TrSt); H 21: Veikko Baath, LC Bad Dürkheim (RHPF), Hilmar Wendler, TV Alsbach (TrSt); H 35: Frank Czioska, OLF Mainz (RHPF), Uwe Krausbauer, SV Annen (TrSt); H 40: Harald Durben, OLF Mainz (RHPF/TrSt); H 45: Meinolf Kleiner, OLF Mainz (RHPF/TrSt); H 50: Henning Schneehage, LC Bad Dürkeim (RHPF/TrSt); H 55: Arnulf Ehrmanntraut, LC Bad Dürkheim (RHPF), Josef Bosch, LSC Düppenweiler (TrSt); H 60: Waldemar Wagner, Bergfreunde Saar (TrSt).

Ausschreibung: Orientierungslauf - Weißhauswald Offene Stadtmeisterschaft 1995

Kinder - OL ausgeflaggt (ca.1 ,5 km)
Familien - OL / Orientierungswandern (ca. 4 km)
Leistungsstrecke 1 Frauen/Männer (ca. 5 km)
Leistungsstrecke 2 Frauen/Männer (ca. 8 km)

Termin/Ort: Sonntag, den 27.8.1995 Trier-Weißhauswald, WKZ - Fachhochschule
1.Start 15.00 Uhr letzter Start 17.30 Uhr

Kosten: Schüler DM 4.- ; Erwachsene DM 8.- ; Familien-Höchstbetrag DM 15,-

Anmeldung: Jürgen Pfannkuchen, Kreuzflur 32 54296 Trier, Telefon (0651) 16588

Orientierungslauf - Tarforst 1995 / Schnellwertung:

3,6 km / Streckenlänge - 11 Posten

Name		Zeit / Min.
Holzhauser	Marco	43:00
Stephan	Jochen	43:15
Keller	Marc	44:00
Werner	Matthias	44:15
Schuh	Benjamin	44:20
Lehnen	Niko	44:30
Adam	Tim	44:30
Sigmund	Jessica	52:00
Reidenbach	Julia	52:00
Reidenbach	Ulrike	53:00
Pfannkuchen	Monika	54:06
Heiser	Eva	54:11
Wölbert	Maria	54:11
Wagner	Susanne	54:35
Cherdron	Franziska	54:40
Wagner	Lea	57:40
Jacobs	Lena	58:00
König	Johannes	61:30
König	Lucas	61:30
Baumhauer	Philipp	62:30
Ringel	Christian	62:30
Pfannkuchen	Ralf	66:00

5,1 km / Streckenlänge - 13 Posten

Name		Zeit/ Min.
Kaschl	Günter	42:00
Hoffmann	Martin	64:55
Hoffmann	Reinhold	65:00
Hoffmann	Brigitte	68:45
Wolf	Andreas	78:33
Tanas	Evelyn	78:33

7,9 km / Streckenlänge - 18 Posten

Franz	Gunther	88:40
Herz	Andreas	92:00
Pfannkuchen	Stefan	o.W.

Als Veranstalter würden wir uns sehr freuen, könnte sich eine größere Zahl von Interessenten unseres Vereins an den jährlich stattfindenden beiden Trimm - Orientierungsläufen in Trier beteiligen. Betrachten Sie es als Geselligkeits- und Freizeitvergnügen mit Fitness- und Geschicklichkeitsanforderungen.

Rolf Neunkirch und Jürgen Pfannkuchen

Wanderrallye auf der Trimmelter Höhe

DER TRIMMELTER SV hat einen Trimm-Orientierungslauf auf Wanderwegen im Bereich der Trimmelter Höhe veranstaltet. Ein erstaunlich großes Teilnehmerfeld erkundete das Gelände und äußerte sich lobend über die Veranstaltung. Für Kinder war eine eigene Laufstrecke ausgeflaggt, was dem Erlebniswert zugute kam. Als nächstes steht die Stadtmeisterschaft im Weißhauswald am Sonntag, 27. August an. Wettkampfzentrum ist dann die FH Schneidershof. Auskunft und Anmeldung: Telefon 0651/16588.

Foto: Privat

Name, Jahrgang Sportabzeichen (SP)	Schwimmen 200	Lauf 50-100	Sprung Weit/Hoch	Wurf Ball 80,200 Kugel, Speer	Lauf 800-3000 Radfahren
Kinder/Jugendliche:					
Becker, Martina 88		10,5	2,10	9	10/5:41
Binninger, Elisa 87		12,5	1,70	10	10/6:05
Bublitz, Frauke 80		11,3	3,50	21	10/4:28
Cherdron, Franziska 83 **SP 3**		8,1	3,56	23	10/4:15-20/8:56
Eberhard, Anna 85 **SP 1**		7,8	3,56	17,5	8/3:37-10/4:32
Heiser, Eva 84		8,9	2,60	16	8/3:51
Hemmes, Eva 83		9,3	2,60	23	8/4:55
Jacobs, Lena 86		9,4	2,60	10	8/3:58
Kaschl, Iris 81 **SP 3**	5:51	11,7	3,35	31	10/4:13
Kasel, Sandra 85 **SP 1**		8,6	2,60	18	8/4:33
Müller, Meike 81 **SP 1**	4:48	11,7	3,20	25	10/4:40
Oberbillig, Miriam 84		8,7	2,80	13	8/3:58-10/4:56
Pfannkuchen, Monika 82 **SP 4**		7,9	3,62	31	10/4:23-20/10:38
Pfannkuchen, Petra 86 **SP 1**		8,9	3,31	18,5	8/3:40-10/4:56
Wagner, Susanne 83 **SP 3**		8,2	3,30	23	8/3:52
Wagner, Lea 85 **SP 1**		8,9	2,75	12,5	8/3:41
Wölbert, Maria 83 **SP 3**		8,7	3,00	21	8/3:51
Zonker, Simone 84 **SP 1**		8,6	3,10	15	8/3:40-10/4:35
Baumhauer, Philipp 84 **SP 2**		8,1	3,69	33,5	10/4:03-20/8:33
Hoffmann, Martin 82 **SP 1**		8,5	3,53	27	10/4:17
Hoffmann, Matthias 85		9,5	2,30	17	8/4:20-10/4:51
Jakobs, Philipp 84		9,5	2,50	21	8/5:50
Kaesmacher, Peter 84 **SP 2**		8,2	3,38	32	10/3:57-20/8:24
Oberbillig, Patric 86		9,4	2,30	15	8/4:2910/4:49
Pfannkuchen, Bernd 77 **SP 3**	5:08	13,2	4,35	K6/8,60	20/8:40
Pfannkuchen, Ralf 81 **SP 4**	7:36	8,1	4,16	S/32,92	20/9:05
Peters, Torben 79	7:25	11,8	3,90	K/6,58	20/10:34
Schmid, Klaus 85 **SP 1**		9,6	2,75	22,5	10/4:42
König, Johannes 86 **SP 1**		9,1	2,50	23	8/3:17-10/4:06
König, Lukas 85 **SP 1**		9,1	3,00	28	8/4:04-10/4:42
Erwachsene:					
Pfannkuchen, Inge 50 **SP 4**	5:43	17,6	3,30	K4/6,60	20/10:48
Dießelhorst, Werner 26 **SP 3**	6:30	18,2	StW/1,87	K5/7,15	R20/64:00
Kaschl, Günter 40 **SP 10**	4:22	14,5	StW/2,20	K7/8,25	30/12:06
Pfannkuchen, Jürgen 44 **SP 4**	5:22	15,6	4,13	K6/9,53	30/15:51
Pfannkuchen, Stefan 76 **SP 2**	3:23	12,2	5,27	K7/8,80	20/8:40-30/13:10
Wagner, Hermann 52 **SP 3**	4:45	12,9	5,17	K7/9,50	30/14:30

1994 haben wir wieder an der **Kinderolympiade in Saarbrücken** teilgenommen und mit schönen Erfolgen bei Wettkämpfen im Trierer Raum unsere Leistungen verbessert. **25 Teilnehmern** möchte ich ganz herzlich zum Sportabzeichen gratulieren, der Jüngsten mit **8 Jahren** und dem Ältesten mit **68 Jahren.** Unser Glückwunsch gilt jedoch allen, die 1994 ihr Trainingsziel gesund und mit Freude erreicht haben.

Auch Sie, die sie diese Zeilen lesen, sind herzlich eingeladen: besuchen Sie unsere Trainingsabende am Montag um 16 Uhr und Freitags 17 Uhr bei der Cüppers-Schule. Das **Familien-Sportabzeichen** kann sicher auch für Sie ein belebendes und geselliges Ziel.

Vereins-Vorstand:

1. Vorsitzende	Gertrud Gies	Kreuzflur 18a, Tel. 10844
2. Vorsitzender	Ulman Schulte	H.-Lübke-Str. 61, Tel. 29934
Schriftführerin	Anne Boeck	Fritz-v.-Wille-S.79 Tel. 16225
Schatzmeister	Bernd Gilga	Jan.-Zick-Str. 4 Tel. 10862
Sportwart	Jürg.Pfannkuchen	Kreuzflur 32 Tel. 16588
1. Beisitzer	Dr.P.Schwenkmezger	Jan.-Zick-Str. 95 Tel. 16987
2. Beisitzer	Christel Queins	Hofberg 10 Tel. 10982

Tennis: Abt.-Vorstand

s. Artikel "Tennis im TSV" in diesem Heft

Volleyball: Abt.-Ausschuß

Ulman Schulte (Abt.Leiter, Tel. 29934), Verena Begemann, Doris Brandt, Elmar Ferring, Michael Jörg, K.-J. Philippsen, Friedel Sandmeier.

Basketball

Abt.Leiter Eddie Gallmeister (Tel.15276)

An den
TRIMMELTER SPORTVEREIN
Kreuzflur
54296 TRIER
- Vereinshaus: Kohlenstr. 55 -

Hiermit melde ich mich als Mitglied des TSV an.

Name/Vorname .....

Anschrift / PLZ .....

Geburtsdatum ..... Telefon .....

Ich bin in Ausbildung/ Bundeswehr bis etwa .....

Den gültigen Mitgliedsbeitrag bitte ich abzubuchen von :

Kto.Nr. ..... Bank / Bankleitzahl .....

.....
Name und Unterschrift des Kontoinhabers, falls abweichend

Datum..... Unterschrift / Antragsteller .....

SPORTART

o Aerobic	o Basketball	o Eltern-Kind-Turnen
o Geräteturnen	o Gymnastik	o Karate
o Kindersport/spiel	o Konditionstraining	o Lauftreff
o Leichtathletik/OL	o Tennis	o Tischtennis
o Volleyball	o Wandern	o Inaktiv
		o 2.Weg

Mitgliedsbeitrag monatlicher Grundbeitrag

Eigenleistung / bitte wenden ==>

Erwachsene	DM 9,-	
Kinder / Jugendliche / Schüler / Studenten	DM 5,-	
Familienhöchstbeitrag	DM 23,-	(da ab dem 4.Familienmitglied alle beitragsfrei sind)

Sonderbeitrag: 1) Basketball DM 2,-
2) Tennis
Aufnahme: Erwachsene DM 250,- / Jugendliche bis 18 J. DM 120,-
Beitrag : Erwachsene DM 12,- / Jugendliche u. Kinder DM 7,-
(jährliche Dienstleistung: 7 Arbeitsstunden oder DM 100,-)

September 1989

Laut Beschluß der außerordentlichen Vollversammlung vom 15.8.1989 müssen erwachsene Mitglieder für die TSV-Bauvorhaben Eigenlei- stungen erbringen.

Kreuzen Sie bitte an, welchen Zahlungsmodus Sie bevorzugen:

o Ich zahle selbst DM 100,- (Mitglieder der Tennisabteilung DM 200,-) an die **Stadtkasse Trier, Konto Nr.900 001** bei der Stadtsparkasse Trier mit dem Vermerk: **"Spende für den Trimmelter Sportverein".** In diesem Fall erhalten Sie von der Stadt Trier eine Spendenbescheinigung.

o Ich bitte um einmalige Abbuchung von DM 100,- (Tennis DM 200,-) zusammen mit dem erstmaligen Einzug des Mitgliedsbeitrages.

o Abbuchung des um DM 3,- erhöhten Mitgliedsbeitrages (gesamt DM 12,- mtl.), (Tennis um DM 12,- erhöht; gesamt DM 27,- mtl.)

Diese erhöhten Beiträge müssen 40 Monate erbracht werden. Danach gilt wieder der normale Beitrag.

BUCHHANDLUNG HEINR. STEPHANUS

Fleischstraße 16 54290 Trier Postfach 3450 Tel. 0651/42021
An der Universität 54296 Trier Im Treff 23 Tel. 0651/48499

der
direkte Weg
zum Buch

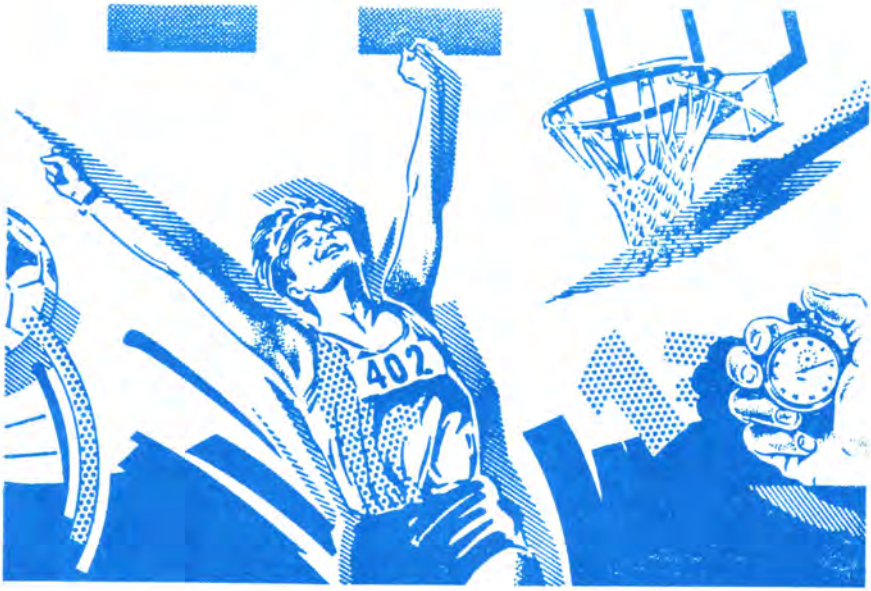

BRINGEN SIE BEWEGUNG INS SPIEL

Ob Sie den Spitzensportlern nacheifern oder einfach nur aus Spaß an sportlicher Betätigung aktiv sind: Etwas mehr Bewegung kann kaum schaden - im Interesse Ihrer persönlichen Fitneß und Gesundheit.
Gut für Sie, wenn Sie auch in finanziellen Dingen fit sind. Und sind Sie auch dabei an mehr Bewegung interessiert, stellen Sie sich mit unseren Tips um so besser. Wir sorgen dafür, daß es in Ihrem Sinne gut läuft.

Sparkasse Trier

Ihre Bank in Stadt und Land